大光報

廣州版
（總社）
社長：陳錫餘
TAI KWONG PO
(THE IMPARTIAL & ENLIGHTENING JOURNAL)
CANTON, KWANGTUNG, CHINA.

THE NORTHERN KWANGTUNG EDITION
THE SOUTHERN KWANGTUNG EDITION
THE EASTERN KWANGTUNG EDITION

總社社址：廣東廣州光復中路七十四號
總社電話：編輯部：一一五七四三
經理部：一一五七四三
營業部：一一一八八五
總社電報掛號：廣州 七四一一

粵南版：廣東湛江市赤坎光復路
粵北版：廣東韶關風度中路九十二號
粵東版：廣東興寧新興路七十四號
瓊南版：廣東海口新華路十一號

今日出紙兩大張
報費零售每份國幣三千元
（外埠另加郵費）

中華民國二十八年七月七日創刊
新聞紙第二八五五號

調整報價啓事

本報等現定十二月一日起零售報價改爲每份國幣伍千元閱戶每份每月十五萬元此啓

大光報　中山日報　商報　越華報　國華報　建國日報　現象報　公評報　前鋒日報　廣州日報　華南日報　環球報　中正日報

梁啓勳律師（代）李景林買屋公告

據稱：本人向陳伯文繼承人陳會氏同其姪陳秀慧陳秀聰陳周氏陳胡氏等買受所共有業產乙間坐落本市廣大路二巷門牌第十四號坐北向南所有上蓋連地四圍墻壁深濶悉照登記圖證經交定立帖准本年國曆十二月廿日交易如有任何轇轕或共有業權異議者於交易期前向賣主理妥一經交易與本人無涉請代聲明一等情除標貼外合代公告如右

事務所惠愛東路九六號二樓　電話一二三二八

世界月刊

世界書局發行　林素珊主編　綜合性雜誌

第二卷第四期已出版　每冊定價國幣七千元正

歡迎預定

優待辦法

一、凡定戶先交國幣三萬元至本局，說明預定世界月刊，自第幾卷第幾期起，預定幾份及如何寄法，本局收到來款後掣給收據，將定戶登記，按期儘先寄奉。

二、本局對於定戶，按照門市售價七折優待每期書價及寄費照付定戶之賬，待來款將用罄時，當再通知請繼續交款

廣州分局　漢民北路一○一號　電話：一七○○三號

聞

家主詹寶森先生之　瑩光

老太太嚴太夫人於十一月廿五日（即十月十三日）辰時仙遊謹擇本月廿六日未時在德宣西路德黎路福裕堂大殮謹此奉

東山百子橫路十四號詹宅家人稟報

告

顯考前嶺南大學國立中山大學教授廣東文獻館幹事德芸公於民國三十六年十一月二十五日卯時魂歸天國享壽七十三歲即日下午三時在博濟醫院大殮扶柩暫厝東川路樂天殯儀公司謹擇於本月二十九日下午一時發引安葬茶樹崗惠愛堂基督教墳場謹此訃

治喪辦事處：東川路樂天殯儀公司

承嗣子陳景洪　媳彭卓平　孫女潔英　孫景法　孫媳羅連馨　泣告

民衆渡準期國曆十一月廿七日下午四時與民生渡聯航由廣州開往石岐

以後經常定期航行中省線，竭誠爲行旅服務，實力充足，護航週密，惠顧諸君，希爲垂注。

船泊：廣州海珠路口本公司專一泊船碼頭　石岐天字大碼頭

工商航業公司啓

交通部公路總局第三運輸處建站工程招商比價通告

運三總字第2549號

本處建築總站工程再定本月廿九日上午十時在本處（中華北路四十一號）招商公開比價承建並定廿八日下午三時審查資格凡領有廣州市工務局甲等營造執照及經本處審查合格均得參加比價如有意承辦上項工程者希即先到東堤東園橫路本處稽核室內取閱圖則章程并依時齎同執照資歷證件送本處審核特此通告

廣東省政府公告

民二治字第一四七六三號

查選舉監察院監察委員經中央通行辦理茲定期本年十二月二日召集選舉會十二月五日完成候選人提名程序十二月八日舉行投票合行公告週知

中華民國三十六年十一月二十一日

主席兼選舉監督宋子文

本局

現每星期有貨船行駛穗汕寶號有貨運汕請隨時來局接洽

國營招商局廣州分局

建國高級工業職業學校招第二期汽車修理駕駛生

交通部公路總局第三運輸處廣東公路處委托

（一）班額：修理班五十名駕駛班二十名（二）期限：修理班六個月駕駛班兩個月（三）日期：即日起開始報名十二月七日考試十五日開課（四）校址：中華北路四十一號交通部公路局第三運輸處地下（五）待遇：膳宿供備，畢業生選派實習服務

董事長容祖誥　董事謝文龍　馮君銳　陳錦松　黎鐵漢　張紹志　陳鴻楷　陸傲霞　張偉然

校長陸傲霞

香港新亞大酒店股份有限公司召開股東常會公告

本公司茲經董事會議決定於國曆十二月八日（星期一）上午十一時在廣州市太平南路本公司廣州分店八樓大禮堂舉行股東常會報告復業情形及營業狀況與賬目同時改選董事暨核數員除分函附奉出席証及委託書外特此公告如股東中因住址遷移對本公司前寄函件致未得收者請即函知香港本公司或廣州分店以便補寄出席証等件又自即日起至開會日止停止股份過戶合併佈聞

三十六年十一月八日

董事會啓

律師王有德代馬鄭健廉買屋公告

現據上開當事人到稱：一本人憑中買受合福堂羅植生自置屋業一間座落本市惠福分局段內雲台里第十九號及屋後毘連宅地一段（即雲台新街未列號地段）深濶四至以契證圖則爲準經於本年十一月十九日交定立帖準期同年十二月四日交易如有來歷不明一切轇轕等情希於期前向賣主理妥一經交易概與本人無涉請代登報標貼聲明一等語除標貼外合代登報公告如上

事務所：廣州市漢民南路太平沙通津四號二樓

廣東省參議會啓事：

本會現定十二月一日在新會所（大東門諮議局舊址）舉行第一屆第三次大會希各參議員由十一月廿七日起至十二月一日止每日上午八時至十二時下午二時至五時逕到本會秘書處（南堤二馬路）報到爲荷。

工廠出賣

現有本市西村工業區新型建築工廠一間出賣交通便利光線充足最合工廠之用現擬全間上蓋連地二百餘井出賣有意者請駕臨或投函竇源路一百八十三號伍君接洽可也

嶺東高級科學裁剪傳習所卅二期招收男女學生

教育局立案　留英裁剪專家卜珍主辦

1.開學日期：十二月一號 2.報名即日起 3.詳章任索 4.從未學過裁剪者保證一月畢業，畢業後介紹職業，5.裁剪大全最新版每部十萬元冷衣結編書每部三萬元 6.所址：廣仁路二十五號

所長卜珍

廣東法官學校國立廣東法科學院同學會緊急通告

茲定期十一月二十六日（星期三）正午十二時假座文德路留法同學會全體會員敍餐並歡迎遠地返粵謝前院長瀛洲黃教授申麗光生等務希各同學屆時參加爲荷（請攜備份金六萬元到會）

兩廣監察使署更換証章及前發職員証作廢啓事

本署自即日起換用白底藍邊藍字銅質圓形職員證章所有前發草青底黑白字之圓形職員證章一律作廢又本署前發職員證亦同時宣告作廢特此公告

德國特許小兒科專家衛茲堡大學醫學博士孟孫德貞紀念診所開診啓事

本診所精醫兒科諸症備有大批德國各種良藥及新式醫學器械診症時間上午十至十一時下午三至四時贈醫時間上午九至十時　地址東山東華東路九十八號（一、二、三、十三路車終站）

律師羅鈿輝代萬儀堂買屋聲明

據稱本堂憑中買受區瑞蘭自置吉屋全間坐落本市河南蒙聖分局段內大覌唐（即建安里）現新編門牌第八號坐南向北所有上蓋四圍牆壁磚瓦木石俱全深濶四至均照原契及登記圖證爲準經交定立帖訂期十一月三十日立契交易如對上開屋業有任何轇轕及一切權利主張希於交易期前與賣主理妥一經交易概與買主無涉請代標貼登報聲明等語除標貼外合代登報聲明如右

事務所：大新西路四九○號二樓　電話一三五五○

律師黃倬羣代業主黃頌虞同記船務行催請收租續批通告

據稱本行承租黃頌虞坐落本市長堤大馬路第一六七號三樓向係按月上期到來收租現在逾期月餘未見到收請代催告業主早日前來收租并商訂租約等語查屬合法除分函外合代通告

事務所：大新中路一七八號二樓　電話：一四三○九

律師黃倬羣代侯關扶置業通告

據稱本人憑中買受雷炳英所有坐落本市東山分局轄內廟前西街坐北向南現編門牌第六號樓屋全間四至面積照所有權狀圖測所載爲準所有電燈水喉鐵閘間格及其餘附着物一應俱全經立帖交定準期本年國曆十一月三十日交易請代通告如對上開鋪業有任何轇轕重典按揭及其他一切權利關係者希於交易期前與賣主理妥一經交易概與本人無涉等語除標貼外合代通告如右

事務所：大新中路一七八號二樓　電話一四三○九

律師余燕伯譚超倫代李富章駁斥林福厚堂及趙儒焜等暨請陳仕彥安心依期交易聲明

據稱本人置有坐落本市太平路二二五號及二二五號之一鋪業兩間經立約訂實與陳仕彥準期本月二十七日立契交易詎閱律師孔繩卿代林福厚堂聲明一則畧稱上開鋪業經本人出賣與伊堂經交定立帖準期本月二十日立契交易云又閱衛普源律師代趙儒焜趙建焜趙傑焜等對林福厚堂及對陳仕彥異議聲明兩則均稱伊等與本人有權利轇轕在轇轕未清前請勿交易否則所有一切損害該人一切應負責任均由林福厚堂或陳仕彥負其全責等詞均係向壁虛構絕無其事誠不知是何居心豈容憑空捏詞妨害本人法益倘有因此而致上開鋪業不能如期交易時則所有一切損害該林福厚堂及趙儒焜等均須負賠償責任請陳仕彥先生安心照帖依期交易勿聽讕言統請求代爲分函孔衛兩律師及陳仕彥并標貼登報聲明等語除分函暨標貼外合代登報聲明如右

事務所惠愛中路一七六號二樓　電話一二七三八　一○二三二

鄺雄律師代衛儉本堂買屋通告

據稱憑中買受李合利堂李修祠前向吳杜馨所買坐落廣州市東山分局轄內龜崗四馬路現編門牌第一號（即舊門牌第六十三號）石屎洋樓乙間坐南向北深濶均照原登記圖爲準所有上蓋連地四圍墻壁樓閣間格裝修門楣窗戶磚瓦木石銅鐵電燈水喉一概俱全經立帖交定訂期十二月二日在貴律師事務所立契交易如對於該屋有權利關係及華洋轇轕等情希於交易前與賣主理妥否則一經交易概與買主無涉等語除標貼外特代通告如右

事務所大南路八號三樓　電話：一三二○七

律師劉洪偉代熊集華買第十甫路二十六號鋪公告

據稱憑中向郭合成訂買自置吉鋪乙間坐落本市陳塘分局第十甫路二十六號四至面積照登記圖爲準該舖現存四層石屎架上蓋已毀並無舖底關係經立帖交定訂期本年十二月十日立契交易如對該舖有物權債權關係或主張任何權利及一切轇轕未清等情請於期前以書面向貴律師聲明並向賣主理妥否則一經交易該鋪即屬本人所有縱有任何轇轕概與本人無涉囑代聲明等語除標貼外合代公告

事務所：藥欄路一○九號　電話：一六六三三

律師黃倬羣代德吾堂買屋通告

據稱本堂憑中買受陳敬德黃敬賢自置本市黃沙分局段內昌華新街第二十六號石屎樓屋一間所有上蓋連地四圍階磚樓閣間格門楣窗戶水喉電燈水廁等一概俱全四至面積均照登記圖証經交定立帖準于本年十二月五日交易請代催告如對該屋有華洋轇轕及其他一切權利關係者務希于交易期前逕向賣主理妥一經交易概與本堂無涉等語除標貼外合代通告

事務總所：大新中路一七八號二樓　電話：一四三○九

會計師何兆鉥（敢膺）近著

食鹽管理及其會計制度

審計部劉次長紀文賜序

鹽業運商鋪商購參攷
研究工商管理不可不讀
研究專業會計不可不讀
可作商科學校課本

總代售處
廣州市惠愛中路二十五號
廣東文化事業公司
穗京滬漢口衡陽長沙福州貴陽梧州各大書局均有代售

發行所　崇正律師會計師事務所
地址：廣州市中山路六十六號三樓　電話：一○一六三

主席對時局有指示
張君勱將晉謁泛論內外情勢
三黨會商監委選舉延期一月
立委提名分配地區甚感困難

【本報南京特派員凌雲廿五日發專電】蔣主席廿四晚曾召宴張羣、孫科、于右任、戴傳賢、居正、及吳鼎昌、陳立夫、吳鐵城、邵力子、余井塘、洪蘭友、鄭彥棻等，就行憲國大籌備工作，及當前時局，有重要指示。對各地選舉情形，及友黨所提出候選人名單，是否能全部選出問題，垂詢甚詳。

【南京廿五日中央社電】民青兩黨立委候選人名單提出後，國民黨中常會暨選舉指導會，今開聯會提出討論。陳立夫、吳鐵城二氏曾報告與兩黨商談經過。據悉：民青兩黨所提名單中，有四十餘處兩黨均提出人選，但有若干處兩黨均未提名，是以分配地區，甚感困難，且名額問題，亦尚未完全獲致協議。會議中當推定孫科、吳鐵城、陳立夫，定明日上午約集民青兩黨人士在孫氏寓邸再度商談。又悉：國民黨方面表示，如在同一地區之提名，兩黨互不相讓，則只好自由競選。

【本報南京特派員九思廿五日發專電】三黨人士正會商建議監委選舉延期，此係民社黨鑒於時間迫促而發起，此將在本週五國務會議提出正式議案。據悉：監委選舉，需由各省市參議會執行，兩黨參加、地方參議會問題尚未具體化，故監委選舉必須延期，大致將請延展一個月，即延至明年一月十日舉行。

【本報南京特派員九思廿五日發專電】民社黨黨魁張君勱，廿五日晨抵京，將晉見蔣主席。又：據王世憲稱，張氏此行并為立委提名問題，渠晉見蔣主席，將泛論國內政局及國際一般情勢。又：張氏下車後，即赴政院訪張院長，有所商談。

【南京廿五日中央社電】張君勱今晨自滬抵京，旋往訪張羣院長，及吳鼎昌文官長，晚間雷震宴請張氏及徐傅霖，戢翼翹，蔣勻田，楊淩明等。

【本報南京特派員凌雲廿五日發專電】關于政黨提名立委候選人名額分配，三黨竟日商談，國民黨選舉負責人陳立夫、張厲生等，廿五日在吳鐵城公館開會，繼由吳與民社黨徐傅霖、青年黨余家菊，分別洽商，民青兩黨已讓步為一百名以內，七十名以上。另據洪蘭友稱：青年黨于廿五日提出名單，兩黨共為一百五十名，民社黨亦已提交，近因減少名額後內部需作調整，故未及同時提出。

當選人可超過法定人數
國大決如期召開
各地繼續進行投票開票工作

【本報南京特派員凌雲廿五日發專電】全國開始普選，廿三日各地投票同時結束，全體國代當選人名單，可望日內揭曉。除冀、魯、晉及東北九省三市因軍事關係，可適用補充條例于十月廿三日前各地自行選舉外，大部份皆已完成，新疆、因民族複雜情形特殊，手續將予簡化，該指令即可辦理。據估計：全國有二千五百人可當選為國代，已超過總數三分之二，國大決可如期召開。

【本報南京特派員九思廿五日發專電】青島電：青島選舉廿三日為最後投票一天，選民對選舉仍然不甚關心，各投票所冷落無人，職團投票甚踴躍，但仍有半數以上棄權者。

【寧夏廿五日中央社電】定遠營電話：阿拉善旗之國代選舉自廿一日起，分區熱烈舉行，一般蒙民對長此無前例之大選，均極感興趣，各區投票已如期於廿三日圓滿完成，現正分頭趕運票匭，定卅日在定遠營阿旗選所當衆開票。

【保定廿五日中央社電】清苑縣保定全國性國代選舉，職團回民今起開始投票，票箱設於仁愛鎮公所，門首縣旗結綵，情況熱烈，投票者踴躍。

重慶（重慶廿四日中央社電）渝國代職業團體結果如下：（工會）胡森霖，張發清，李森榮，王元根，（農會）張君澤，（婦女團體）鄭秀卿，（青年黨）李鴻明，丁秀君。

貴陽　市國代選舉開票，以普選時間關係，先統計市區域選舉票數，代候選人何應欽所得票逾百分之九十以上，其次青黨提名之何鴻國等得票最多。

厦門　厦市國代候選舉結果，國民黨提名之黃謙若，在全部二五六三八九張選票中，獲二三八一四〇票，當選為本市區域國大代表。

天津　津記者公會國大代表選舉開票，津民國日報社長卜青茂，共得四百五十八票。

南昌　國大職團代表選舉候選人票數已揭曉，結果為（教員團體）周鍾生，二八票，何象吾，蘇雪林各二票，趙師梅三票，袁昌英，蕭貞昌，姚從吾各一票，（海員公會）王擴一一九一八票，（鐵路工會）許健六六八票，修玉玲，二票，張克明一票，（公路工會）柳克聰，四三票，張國華，二五票，（婦女團体）程翠英

杭州　新聞記者國代選舉，杭州投票，簽到投票者三五二人，棄權八九人，開票結果，[illegible]

北平　平市國代選舉廿四晨開票，至晚七時許竣事，名單錄誌如次：區域當選人樓兆元一一三〇八票，許惠東二九八一三八票，[illegible]

[illegible]（三）全國性婦女團體被選人陳璞，[illegible]（四）教員團體被選人袁敦禮二五七票，胡適一八三票，梅貽琦，謝冰心二票，[illegible]

瀋陽市工務局長
李榮倫勒索被扣

【瀋陽廿四日中央社電】此間防守司令部頃檢舉大勒索案件，主犯為瀋市工務局長李榮倫，刻已被捕。李氏任本市工務局長，兼城防工事構築委員會工務組長期間，勒索回扣不下七八千萬元，有關之另一人犯白寶華，秘書張子敬亦同時抽獲。

[illegible]

中港協定問題
將獲合理解決

【香港廿五日中央社電】中央銀行代表余英杰今向中央社記者稱：中港財政協定內容，將在我國批准後及香港當局發表，[illegible]

傳陳立夫有意於立院

【本報特訊】南京廿五日外息：立委選舉之舉行距今不足一月，任職達十五年之立法院長孫科之地位，將因而動搖，政治觀察家認為立法院長之繼承人，陳立夫將有意於立法院長，根據憲法之規定，立法院長係由立委自行選舉，而國民黨之所以遲遲公佈立委候選人名單之原因，乃雙方爭取支持者所致。陳立夫目前曾對美聯社記者謂：競選立委之目的，惟堅欲得一休息機會，以從事讀書寫作。國民黨某方面人士曾公開表示：不滿孫科最近之反美言論，是以可能藉此而反對其繼任立法院長之藉口。

外次葉公超有所說明
青島基地問題

【本報南京特派員九思廿五日發專電】華盛頓電傳衆院軍事小組委員會諸員至太平洋考察歸國後，于報告書中，建議與中國締結協定，俾得長期利用青島為海軍基地。據外次葉公超氏稱：渠並不信有此項之事。另據美新聞處長康納氏談稱：此僅為衆院軍事小組委員會數人之意見，並不能代表美政府之看法。

普選之糾紛
蔣夫人錯投王湧德票
林森縣投票所被搗毀
川沙發生圖搶票匭案

【本報南京特派員凌雲廿五日發專電】蔣夫人于廿一日在紊亂秩序中，投民社黨提名人南京市婦女團體候選人王湧德一票，名單上並未指明民社黨。據悉：夫人之選舉證為全國性，故王雖獲此光榮一票，根據法令，仍屬無効。

[illegible]票至少四分之一未投，記者選票亦有五十人未及投入，張明得票在百票以上，劉成鳳僅有數票。

川沙　廿三日有候選人張某得票不多，竟煽動暴徒搗亂，企圖搶劫票匭，引起極大騷動。該[illegible]

△蔣夫人寫票時攝（行政院新聞局）

福建　[illegible]

江蘇【蘇州廿四日中央社電】吳縣黃埭區長胡[illegible]

駐華暹大使聲明
不服從新政府
並指出新憲法是獨裁的
發表意見前會訪我當局

【南京廿五日中央社電】暹羅駐華大使杜勒斯廿四晚六時接見記者，鄭重聲明：不接受新政府之命令，[illegible]

兩面戰鬥
消滅共匪。肅清貪污
鄧文儀

（續昨）其次，我們對今日的貪污應無情地加以檢討。一般官吏，像政客為富貴尊榮，他們忘記了幾萬萬人民在受苦受難，顧慮目前國民經濟瀕於破產的事實，[illegible]

[illegible]

共匪所需要的「政治腐敗，經濟危機」，藉以鼓動暴亂的必要口實。

[illegible]（完）

外滙牌價又掛高
金鈔黑市暴漲中
盛傳某方在港大量放出國幣
徐柏園黃元彬南來視察經濟

【上海廿五日中央社電】外滙基價廿五日再調整，美滙掛高八千五百元，[illegible]

【本報南京特派員凌雲廿五日發專電】政府對滬黃金外滙黑市暴漲，已予密切注意，經濟會議已妥擬具辦法，並即派員赴滬澈查。

【本報南京特派員凌雲廿五日發專電】滬棉紗布續升，三十二支平均升二百萬，十布漲八萬。

【本報南京特派員凌雲廿五日發專電】日來物價上漲不已，獨米糧尚平疲，而米價不意在各物漸趨平靜中突告狂升一日數變。【本報特訊】南京廿五日外息：上海米市行情叫升七十萬。

【本報特訊】南京廿五日外息：政府再度提高外滙牌價之際，此間物價亦已創新紀錄，白米每担七十一萬，麵粉每包廿五日晨九時已走高，各項物價（特別是以布疋）平均上漲百分之十，盛傳香港方面某方大量放出國幣。

【南京廿五日中央社電】全國經濟委員會以華南走私，華南國內滙兌，港滙出口貿易等問題，及進出口檢討之必要，均推定黃委員元彬[illegible]

【北平廿五日中央社電】財次徐柏園廿五日晨七時飛港轉華南視察經濟情形[illegible]

九月份統計
進出口貿易

【上海廿四日中央社電】九月份全國進出口貿易總值統計業經發表，[illegible]

蘇機突降南京
交涉後已釋放

【本報北平特派員大梅廿五日發專電】近綏北平日報廿五日載蘇機一架，廿二日突降南京，我已提侵空權交涉，該項報導，引起平市民普遍注意。

【本報南京特派員凌雲廿五日發專電】廿二日在京機場降落被扣之蘇聯飛機，內載參加遠東經濟會議蘇聯代表六人，現誤會已釋，該機廿五日晨檢查完竣，即飛迪化回蘇聯。

國民黨員
登記展期

【南京廿五日中央社電】國民黨黨員重新登記，原定自十月十五開始，十一月底完成，但頃以各地辦理選舉，不及舉辦，中常會此次決定限十二月底辦理完竣。

洞庭軍墾

【南京廿五日中央社電】國防部為積極籌辦軍墾，特設洞庭軍墾局，以陶林為該局局長，聯勤總部任命為中將陶林為該局局長，毛雲少將楊一舜、陶氏於廿五日由京飛漢轉湘，即着手佈署。

請解囊冬振
有汽車階級

【本報特訊】上海廿五日外息：社會局將發動每輛汽車之車主捐助百萬元冬令救濟費，惟此事須待市府冬令救濟委會之估計，全市共有汽車萬輛，可因此而得冬令救濟百億元。

政院例會

【南京廿五日中央社電】政院廿五日上午舉行第八次例會，張院長主持，李敬齋報告[illegible]

王雲五將任善救會主席

【本報特訊】南京廿五日外息：政院已決定派副院長王雲五任善後救濟委會主席，該會係繼續進行總結束後未完成之工作，此項任命，須待國府之通過。

漢口戒嚴滸水克復
國軍部署反攻石莊

【本報特訊】南京廿五日外息：漢口已宣佈軍事戒嚴，並執行每晚共七小時之夜禁。

【本報特訊】南京廿五日外息：國軍頃以加速進行部署，劉陳部共匪在長江流域之再度蠢動，蔣主席及國防部參謀次長劉斐均公開表示：國軍集中主力於此，數月間搜勦掃蕩。

【漢口廿五日中央社電】黃河水已為我克復。

【本報南京特派員凌雲廿五日發專電】皖東共匪股向淮南家河方向逃去。

[illegible]

【鄭州廿五日中央社電】國軍某部昨克復方城，殘匪向南北潰逃。

【本報北平特派員大梅廿五日發專電】天津廿五日過境部隊兵力均厚，保津前線收復石莊之役，部署決定主動反攻，[illegible]

【本報北平特派員大梅廿五日發專電】部隊師長以上高級將領召開會議，決定在清剿方案中，金典我談，羅歷戎被俘後石莊守將劉英等均已撤往北平。

巡視華中
張羣日內

【本報南京特派員凌雲廿五日發專電】張羣院長擬于三四日後巡視沿長江各省行政及江防，俟華中巡視歸來後，將赴華南一行。

【本報南京特派員凌雲廿五日發專電】白崇禧抵淮南[illegible]

李鴻升任
新一軍軍長

【本報南京特派員九思廿五日發專電】長春電：新一軍副軍長李鴻，頃升任新一軍軍長，李氏廿四日下午率陳誠召飛瀋。

官不愛民

【本報北平特派員大梅廿五日發專電】天津廿四日出席冀臨參二屆大會，報告張蔭梧之敗，由于軍隊官吏不愛民，言極沉痛。

完成堵口
塔德返美

【上海廿五日中央社電】此次在鄭花園口堵口工程中指導我卅五萬民工與我歷史上有名之黃禍搏鬥而給以不可思議之偉大人力克服自然之美籍工程師塔德將軍，廿六日搭戈登號離滬返美。

【本報特訊】上海已安抵淮南，專車亦在該地停留，是否轉往徐州，未悉。

工業專家
飛台視察

【本報特訊】上海廿五日外息：中國工業家及技術人員十四名廿五日離滬飛台，以為將來擬訂發展台灣工業之參考。

限制日工業
新方案審定

【南京廿五日中央社電】政院賠償委員會小組會議，廿五日對限制日本工業水準之新方案最後之審訂，本案已作最後報告，即將交由駐美大使顧維鈞提出遠東委員會討論。

訓練我國空軍
美國考慮貸款

【本報特訊】上海廿五日外息：據通訊人士稱：美政府正考慮以五萬美金，訓練中國空軍地面人員及修理中國空軍飛機計劃，北平附中共指逃為一大打擊。

簡報

▽外交部情報司長張沅長因病暫留美，司長一職，廿五日起暫由時台濠代理。

▽嘉報會議，定下月十七日舉行。

【本報南京特派員凌雲廿五日發專電】瀋陽電：羅卓英廿五日自瀋飛長春，并收編舊部，視察行轅指揮所，東北勦匪前進指揮所，事實上已不能成立，石莊之陷，不足影響東北整個戰局。

【本報北平特派員大梅廿五日發專電】天津電：元氏仍有激戰，據某高級人員表示：元氏相當緊張，保定城防鞏固，共匪絕無力量進犯。

美國會一片援華聲

蒲立德建議派麥帥使華協助
撥欵六千餘萬供給軍火飛機
范登堡促請提出緊急援華案

【紐約廿四日合衆社電】前任駐蘇大使蒲立德本日主張派遣麥克阿瑟將軍前往中國援助阻止蘇俄侵佔中國」。蒲立德在大會堂發表演說稱，中國每年需要美國供應價值二億元之棉花，汽油，小麥，烟草，直至擊敗共黨爲止，渠並建議國會立刻撥款六千五百萬元至七千五百萬元，渠並建議在太平洋基地一發」之大批軍火及飛機立刻轉讓中國。在中國及歐洲，對抗共黨之戰事必須勝利，然後可談復興。倘杜魯門總統要求麥克阿瑟將軍在其現職之外，再增加一種權力，以總統私人代表名義，援大使銜飛往南京與蔣主席商討一個聯合計劃，阻止蘇俄進攻中國，則遠東地平線全部將普照希望之光明云。

【華盛頓廿五日中央社專電】美參議員范登堡，頃對批准五億九千七百萬元援助法案提出警告稱：中國之穩定，乃健全而自由之世界前提。范氏於二院開始辯論緊急援助法案時，謂此一法案中未包括臨時援華一切在內，本人表示遺憾，渠並直接將發動援華計劃之臨時援助在內。但范氏復謂：目前似無實際可行之方法，使由國會發動此事。渠謂應包括對華計劃之責任，歸諸杜魯門政府。渠謂國務院現正擬訂之各種計劃中，如包括中國在內，當同時包括德國及遠東在內。范氏直接提及中國雖僅一次，但渠強調稱：如爲現實主義者，宜感戰後之復原，應爲鼓舞人心之事。范氏承認多數人對渠本人在草擬政府外交政策中所負之責任過度誇張，並謂促進參院批准援助法案，乃杜魯門之外交政策之責任。

【華盛頓廿四日中央社合衆電】共和黨參議員三人，頃籲請及早擬大美國對外援助計劃，使亞洲包括在內。渠稱：復原計劃：歐洲緊急救濟計劃，必須調整，以適應其他各地之需要，亞洲亦在內。范登堡告參院稱：世界人民之自由，東西半球均包括在內。在共產黨包圍太平洋之際，吾人過份重視歐洲，殊非合理。保障全氏稱：中國之情勢，國際主義與本國之利益，均要求予遠東國家以援助，中國朝鮮及菲律賓均有需要之際呼聲：而當各人之精力轉向歐洲時，此等國家復肩荷大部分戰鬥之重任。目前蘇聯問題之嚴重，在亞洲一如歐洲，余認爲美國對亞洲之計劃，應予釋明。同時杜魯門總統已就本年夏季通過之對奧希義的里雅斯德及中國三億三千二百萬救濟計劃，向國會提出第一季報告，其中顯示七八九三月開輪出之物品僅七千二百零八萬八千一百六十一元，共一百萬零六千四百零一噸，中國並未獲得分毫，因中國在十月廿七日始與美國完成救濟協定也。

【巴黎廿四日中央社合衆電】據悉美國工業團體協會，已不顧共黨人之反對，催促世界職業聯盟通過馬歇爾計劃，否則即發表其本身關于協助戰禍國家之政策。按美工業團體協會對于馬歇爾計劃所表示之態度，係于世界職工聯盟執委會之秘密會議中提出，但詳情直至本夜始知。執委會中之蘇聯代表以及法義代表，會圖阻止義代表爲共黨發言，渠反對討論原議程以外之事項，但會中仍以四對三票表決通過討論該項計劃。

【華盛頓廿四日中央社合衆電】美參院撥款委員會主席勝里奇稱：該委員會尚不知國務院于撥糧綏和中國印度及亞洲其他國家饑饉問題所作之建議如何，吾人迄今所運往各該國之糧食，倘與運往歐洲者相較，其數實甚微。

【紐約廿五日中央社合衆電】紐約時報社論頃稱：美國目前盡力扶助歐洲受蘇聯共產黨擴張威脅之國家，但並非謂在吾人集中注意歐洲之時，即能無視共產黨征服亞洲之危機。該報建議太平洋之剩餘陸軍物資，應立即供給中國國民政府。

東經委會議決 准許巴暹紐入會

菲總統強調殖民經濟必須拋棄
貧困之亞洲應如歐洲同獲援助

【碧瑤廿五日中央社專電】亞洲暨遠東經委會，今晨十時開會至十二時五十分散會，所討論者多係有關議程之通過問題，會中一致同意允許巴基斯坦加入會員國，各會員國對最近之暹羅政變，均甚重視，故委員會於開始時，即討論暹羅代表團之地位問題，英國提議于今日下午決定暹代表團之地位問題，以八票對零票獲通過。

【碧瑤廿五日中央社專電】今日午後由蔣廷黻主席之亞洲及遠東經委會會議，一致通過提請聯合國經社理事會，准許紐西蘭加入遠東經濟委會爲會員國之建議。

【碧瑤廿五日中央社專電】亞洲及遠東經委會第二屆全體會議之臨時議程，于否決蘇聯之修正案後，即已以九對一票獲得通過，內包括中國代表團所提之小修正案……

【碧瑤廿五日中央社專電】遠東經委會今日下午之會議中，已准許巴基斯坦，錫蘭，馬來亞（包括馬來聯邦新加坡），香港，北婆羅洲暹羅門拉瓦克）出席會議，然無表決權。

羅哈斯演詞

【碧瑤廿四日中央社專電】菲總統羅哈斯今於亞洲及遠東經委會開幕式中發表演說……

經委會發表 中國經濟調查

【碧瑤廿四日中央社專電】亞洲及遠東經委會秘書處所屬之會員國及該組織問題，頃就對……

美空軍購料副處長 梅葉斯以舞弊論罪

【華盛頓廿四日中央社專電】美空軍部長史明敦今日宣稱：戰時美空軍購料副處長梅葉斯少將，將以舞弊罪按照軍事法庭審訊……

碧瑤風光

【碧瑤廿九日中央社專電】聯合國遠東經濟委員會第二屆會議……

圭松別墅改作會場

【碧瑤廿五日中央社專電】聯合國遠東經濟委員會第二屆會議……

吻比里逃抵星洲
將遁跡一小島上

【新加坡廿四日中央社合衆電】據權威方面消息，前暹羅領袖比里……

暹上院議長已選出

……

希魔防空壕
即將予炸毀

【柏林廿四日中央社】……

國際貿易會議
古巴代表當選主席
中英法美任副主席

【紐約廿四日中央社專電】哈瓦那之國際貿易會議，今日已選出中英法美爲該會之副主席……

四外長會議昨揭幕

蘇廣播攻擊英美預先散佈失敗消息
如西部成立德政府蘇亦組東德政府

【倫敦廿四日中央社專電】莫斯科廣播頃攻擊英美之宣傳機構……

【倫敦廿四日中央社專電】……

國際熱帶病 治療新法

【華盛頓廿五日中央社專電】美國國務院第四屆國際熱帶病研究會議……

片山內閣首遭打擊

【東京廿五日中央社專電】片山哲內閣……

限廿七前電報 職業立委候選人

【本市訊】廣東省選舉事務所……

爪哇華僑一批返國

【巴達維亞廿四日中央社專電】……

法新閣建議普遍加工資

【巴黎廿四日中央社專電】……

黃鎮球 能不棄欲 梅縣大選

……

國際簡訊

……

兩廣綏靖會議決定 成立綏建委會

省市鄉鎮成立戡亂建國動委會
澈底整飭軍紀改善警保隊待遇
發動民衆武力組護路及護航隊

【專訊】兩廣綏靖會議……

陽江縣城大火

焚毀店戶共二百餘間
總計損失千億元以上

……

市黨部政委會議 決請電廠改善各報用電

……

剿匪警隊竟通匪 警保處去電查究

……

被佔民產登記延期

【本市訊】……

中央社被迫遷 請當局撥還原址

……

節約消費檢察隊 下月一日出動

【持平社訊】……

穗市點滴

……

河南電廠恢復供電

……

兩廣政務 中視察馬紹務

……

黃沙站舞弊案 馮定候抵穗查

……

海上人間

南洋紀行

本報特約記者勞壎靈

十月廿六日下午四時，「實樹雲」號載我從香港到南洋去。全程一千四百四十里，……

國大競選人鄭振葵鳴謝啓事

振葵賦性憨直，疾惡如仇，不避權貴，如本縣（徐聞）縣長陳桐貪污枉法一案，曾於去年聯合湛江徐聞同鄉會及留省同鄉聯名向層憲控訴，請求究辦，維陳桐以金錢賄賂獲免，而本縣社會賢達暨各界民眾簽認振葵爲民請命，敢言敢爲者，故此次國大普選，又承諸父老函電敦促參加競選，振葵自揣德薄能鮮，不堪重託，但迭經婉辭不獲，乃依照國大代表選舉法第十二條提名競選，以副諸父老之期望，詎竟爲陳縣長所妬忌，於十一月十六日凌晨四時派武裝員警百餘，將競選辦事處包圍，振葵及全部人員均無辜被捕，社會人士聞訊義憤，輿論譁然，紛紛臨獄慰問，關愛備至，銘感五中，陳縣長自知非法，乃於即日下午三時釋放，現除依法向層憲起訴，以懲頑橫外，至各親友關注之情，未及一一踵謝，謹此敬致微誠，聊申謝悃！ 鄭振葵

惠陽東莞旅惠同鄉會遺失印信啓事

查本會於民國三十四年惠陽第四次淪陷時遺失長方形木質印信一顆文曰「惠陽東莞旅惠同鄉會圖記」除呈請惠陽縣政府補發外特此登報聲明作廢

律師陳孝瀛代李耀華聲明 本市第十甫六十六號舖業重要公告

據稱本人於民國三十二年十一月二日與劉榮相劉榮安劉榮發全權代表人劉榮相買受坐落廣州市陳塘分局段內第十甫六十六號舖業一間早經交易轉物權管業數載現劉榮發劉榮安遺妻劉郭氏出頭告爭以上開舖業係其共有出賣時未得其同意提起訴訟經地方法院民事推事會同兩造當庭試行和解雙方遵勸和解成立並達和解筆錄在案現定於本年十一月底前由劉郭氏劉榮發劉希禮等補立承認出賣契約如有對於本件和解認爲有冒名頂替及尚有其他問題情事務希於本月底前提出異議一經補簽後發生任何轇轕概與本人無涉請代登報聲明等語前來特代登報鄭重公告如上

事務所惠愛中路一五八號三樓

羅永榮律師受任德記蔴袋店常年法律顧問幷代催請業主譚希郁收租公告

據德記蔴袋店法定代理人林德珍到稱本店承租譚希郁坐落本市文明路第七十九號及八十一號舖房樓下一連兩間向交上期租金絕無拖欠詎該舖業主近竟不到收租請代催告業主即到本店收租等語除分函外合代公告如右

事務所長堤三二六號三樓　電話一四三八九

郭友誠外科耳鼻喉科專門醫師維新南路一一五號近海珠橋

律師沈衡業代葉發利堂買屋公告

據稱「本堂遷中買受胡恆前向麥明章買入坐落本市靖海分局段內海珠路三府前主簿坊第十七號屋業一間所有土蓋連地及一切附着物等俱全面積四至照土地登記圖證爲準經交定立帖訂期國曆本年十二月二日立契交易請代登報標貼聲明如有來歷不明物權轇轕未清等情希於交易期前向賣主理妥並到貴律師事務所聲明否則一經交易概與買受人無涉」等語除標貼外合代登報如右

事務所：中華北路六十三號二樓

內外全科 康靜佳女醫師

醫統（婦科暗病　宮病宮炎　宮歪宮倒　月經疾病　理赤帶白帶　傳染毒症　小便刺痛　早老色衰）主治

難孕婦女（特長　科學新法　指導受孕）

總所　惠福西路二六七號　電話一六三三七號

分所　上九路一二四號　電話一六八一七號

留醫所　太平南路五十四號

診症時間　總所上午八時至四時　分所下午四時至五時

（設備）X光鏡　顯微鏡　透熱　電器　診治婦女各症

宏興鷓鴣菜

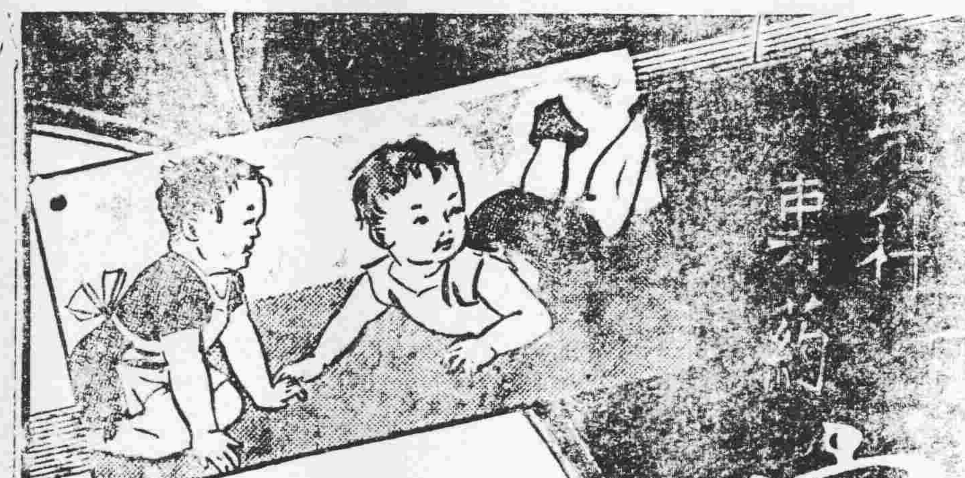

人之腸胃食而不化猶渠道淤塞苟能導其源則可利其本故凡食物過度積滯不消百病從此滋生在小兒尤甚每因消化不良百病時侵致阻礙身體之發育為父母者若每月服以兒科聖藥宏興鷓鴣菜三四次俾能調理消化使其腸胃舒暢則可消弭百病日臻康健矣

廣州一德路　宏興藥行

天喜堂調經丸

求子得子　求愈得愈

獨沽一味

啓事

本丹獨創垂五十年盛銷遍及全國與海外各地一切女科各病不論已婚未婚曾育有求子得子求愈得愈之實效若非萬全安敢獨沽一味誠現代女科最信譽專藥現售每瓶三萬元可服五天敝行近以物價波動頻繁爲維持成本計不得不隨時根據原料價格而調整售價本丸代理店號遍及全國各城市鄉鎮報價通知容有遺漏至使各代理未盡事先接得漲價通知仍以舊價售出致蒙損失抱歉實甚敬希各代理本丸店號即將地址函告俾有聯絡及隨時將道丸價敝行並時備各種宣傳用品等亦得遞行寄奉應用

廣州下九路天喜堂藥行披露

謝熙更改書例

楹聯屏條各一萬元　堂幅十五萬元　大字每字尺內七萬元　尺五內九萬元　二尺內□□收件處

十八甫文綠齋　電話一一八四五

買受中華北路機窩十三號屋業聲明

本堂遷中買受柳仁壽自置座落德宜分局段內機窩街第十三號屋一間坐北向南所有上蓋連地四圍墻壁間格俱全深活四至依照土地登記圖爲準經交定立帖定期十一月廿日立契交易如對上開屋業有任何轇轕及其他權利主張希於交易前與賣主柳仁壽理妥一經交易概與本堂無涉除標貼外特登報聲明

林壽昌堂

買屋通告

遷中買受李月德李鏡棠自置屋業坐落陳塘分局段內清平路陳塘南第一號之一及第三號共二間坐南向北深闊照原登記圖爲準所有上蓋連地裝修間格等均在價內經交定立帖準期本年十二月四日立契交易如有對於該業權利關係或華洋轇轕等情請於交易前與賣主李月德李鏡棠之管業人李參利君理妥否則一經交易概與買主梁永昭無涉除標貼外特此通告

東華東路三二七號梁永昭永寧堂

遺失契證聲明

本人有自置產業坐落本市泰康路門牌第一三零號舖地一段所有確定證及紅契證等均於淪陷期間被劫遺失除向廣州市地政局聲請登記外特此聲明作廢

梁和合　梁敬銘全啓

買吉地聲明

本公司遷中買受還誠超自置吉地乙段在德宜分局轄內蓮花井八十九號地段所有尺寸均照地政局登記圖爲準定於十一月卅日交易如前與該業主有何華洋轇轕希於交易前理妥否則一經交易概與本公司無涉

大利公司啓

何可醫師

鏡驗根治毒症　內外全科婦科

梅毒　白濁　瘋毒　菌毒　癰毒　膿毒　熱毒　濕毒　腫毒　血毒　瘀毒　胎毒　癬毒　丹毒　惡毒　中毒

羅四維女醫協理婦女不孕，人工天乳。

何可院址：豐寧路近太平戲院。　黃頌平啓

岑敬業

上九東路八號　仁人醫社

女西醫　岑敬業　精醫

卅年診療經驗產婦科。老手接生：採用最新無痛分娩法。

婦女難孕　疑孕宮病　花柳毒症　白帶經病　留醫留產

神效通經水　主治閉經

遺失印鑑啓事

敝人現住沙面肇和路一〇九號裝有自動電話具號碼爲一五零六六因印鑑遺失特此登報聲明作廢并呈向廣州市自動電話管理處申請更換新印鑑特此登報聲明

陳勉吾啓

遺失聲明

本人自置希路文小型房車一輛引擎5062號經向第三區公路局廣州監理所領得臨牌照第67187號所用方形陽文一章經已遺失除呈報廣州市公用局作廢另刊新章外合登報聲明如上

蔡合和啓

召租

地點：十三行路第十號三層全間

引看：大同路叢秀南街三號廣德號

知租：惠愛中路達名里一號黃律師處

時間：每日上午八時至十二時會談電話一四七六一

省港澳毒症名醫許鎮波搜毒汁

瘋血毒久治不愈殘毒一服此汁即日見效担保三次斷根永不復發不傷身體不絕生產誠爲梅毒之最效良藥如新久患毒者快來試之免耽誤終身

此汁歷代臨症經驗得來對於傳染毒與小便腫痛流毒流血虛急爛疳杜果魚口陰子腫痛骨痛骨腫疑難醫

藥局惠愛東倉邊路口

買屋聲明

本堂遷中買受康應自置吉舖一間坐落廣州市長壽分局段內滙源街第二十七號之四深活照登記圖爲準期十一月二十七日交易如有華洋轇轕及權益關係即與賣主理妥一經交易概與本堂無涉除標貼外特此聲明

李鑑南堂啓

遺失畢業証書聲明

尹國雨廿二年度政治經濟系李融超廿三年度龍炳垣廿五年度黃壽昌廿六年度土木工程系以上均第二學期畢業證書抗戰期間業已遺失除呈報廣東國民大學轉請教育部補發外特登報聲明作廢

尋人

氏子周北展於民國廿三年七月畢業仲愷農工學校廿七年二月廣州淪陷保羅醫院其妻及子女迄今不知流落何處如有周北展之師友知氏下落者請函知一番禺龍歸市信箱轉三姓庄周金菊之母周林氏　周林氏謹啓

定當重謝此啓

汽車廉價出讓

茲有自置卡車及房車多輛廉價出讓合意者請於每日上午八時至十二時下午二時至五時到西濠二馬路六十號訪王志強君引看洽商

招租

大德東路新建洋樓第二層有四房一廳浴房水廁俱全問事處海珠南十五號永利行李自修

啓事

本市東山農林下路犀牛三馬路門牌第一號住園房屋一座係亡兒羅策群（前陸軍一五九師師長）生前自建住宅抗戰軍興亡兒率師北上殺敵不幸於首都保衛戰之役殉國所遺上開房屋非經羅故副師長直屬親系許可不得轉移業權特登報聲明

羅陳氏率媳張泉英孫羅兆強啓

血中寶

血中寶，血中寶！
能把人身調理好，
血中寶，血中寶！
功效人人皆知道，
尊體虛弱莫等閒，
用特掬誠爲君告！

二天堂藥行出品

粵行：一德西路四八三號

港行：大道中一八一二號

天喜堂姑嫂丸

調經種子．崩治肚痛暗病

海狗鞭健腎丸

男子諸虛百損服之立效

醫師 李家杰

專醫皮膚花柳

白濁兩天根斷

包皮　手術五萬　安全無痛

漢民南路十一號　樂與戲院斜對面

余自強 醫師

安全無痛剪除包皮過長

根治花柳白毒痔漏

（醫所）高第路一七七號

百年老號 兩儀軒名著

三蛇膽　川貝末　陳皮末

總行廣州市長壽路　支行河南洪德馬路

保濟丸

主治　疴嘔肚痛　四時感冒

李眾勝堂

粵行廣州大德路　佛山祖廟大街

鳴謝痔瘡疴血聖手

鄙人等患痔多年每次大便痛苦異常便血如注以致身體日弱面黃血虧且常有暈倒之虞廢寢忘食百法療治痛苦不堪不能工作臥立不安近幸蒙汝霖痔瘡治療所陳大耀陳志堅兩醫師用最新注射方法治療期間確無絲毫痛苦工作行動如常即日見効血止痛除廿餘天全愈如此醫術堪稱痔科聖手矣特此登報鳴謝俾同病者知所問津焉

市府統計主任 吳永枝

廣東軍管區司令部總務科科長 饒步亮

揚巷一〇六 黎獻

沙面美孚洋行 潘亮

光復南路八十號 劉和文

恆昌隆寶號　安大寶號　同鞠躬

陳醫師所址　上午抗日西路五十五號　下午泰康路一八二號

荷蘭藥廠出品 昆連素

發冷喘藥每服四片

總經理欒欄路南方藥行

法國花柳醫學 何棣華

專門　白濁花柳　皮膚

（滅毒根）（滅濁根）新法新藥特效治療

醫所太平南路新亞隔鄰　電話15090

全科中醫 王俊民

廿年經驗

喉科　瘡科　皮膚濕毒

上午文明路二五九　電話一七五一〇

下午惠愛西一〇七　電話一四三三九

中央註冊 婦科聖手 潘芳芬女醫師

人工受孕

（恭頌）儂婚十載。苦未開懷。幸蒙潘芳芬大醫師用特效新法壹索得男。眞聖手也。感恩至極。登報恭頌。併爲無兒子者介紹。

潘醫師精醫婦科。子宮月經各種疾病。毒症白帶。小便刺痛。

醫院：豐寧路四十五號「卽太平戲院對面」

香港瑞義行區秀娟恭頌

賣蛇始祖 蛇王滿

馳名已久老手妙製

五蛇讌

外賣到敍

全餐散餐

一律歡迎

連天圓桌早滿

今天定讌請早

欒欄路　電話一四五一二

太和洞 腎虧丸

氣血兩虧　病體漸弱　舊病立可

發行處　太和洞上海路　丸藥行批發

腎虧則常能服特效病亦可

不可言　各處藥房均有代售

經濟

出口貨物包裝材料准予特許進口辦法

華南區登記日期由十二月開始

【專訊】輸出入管委會華南分會,昨准總會電開:本總會以出口商裝運出口貨物,所需包裝材料,爲數頗鉅,本會特擬就此次包裝材料,准予特許進口之辦法,該辦法經呈奉全國經濟委員會轉奉行政院備案。查出口商裝運出口貨物所需包裝材料,准予特許進口之辦法如下:

(一)出口商爲其出口業所需用之包裝材料,得於此項貨物之限額外,還特許進口,說報運進口,但已受此項優待之出口商,不得於包裝材料之普通進口限額內再分售,此項特許進口證,由輸出入管理委員會發給。

(二)出口商如欲享受此項優待辦法,應向輸出入管理委員會輸出推廣處申請,其申請書應備具左列各條:(甲)進口包裝材料之細目;(乙)所需數量約計價值及包裝之貨物,及其數量;(丙)需用此項材料之港口。

(三)輸出推廣處于發給此項特許進口證之前,應將出口商之申請書,按照所列各項,詳予審核,并須確知[illegible]進口材料中之[illegible]不超過[illegible]之正當[illegible],如審核[illegible]所請數量有超過實際需要者,并得酌予核減。

(四)出口商應提供保證,非經核准,不得將進口之包裝材料出售,[illegible]包裝材料於出口貨物之用,[illegible]。

(五)輸出推廣處[illegible]。

(六)關于棉花之經濟處理,及運至中國各工業區之亦性,前項辦法,亦得適用于內銷棉花之包裝,本市之出口商如需用包裝材料,應向本分會辦理登記,日期及地點等項公佈於下:

(一)登記日期自十二月一日起至十二月十五日止。(二)地點:[illegible]中央銀行六樓本分會[illegible]所需包裝材料之出口商,[illegible]表格寄送本分會登記,由本分會將全部[illegible]呈總會輸出推廣處,一一複核,再行[illegible]進口限額。

港紙上漲不已 昨破二六大關

【專訊】港紙市價,昨日情勢,仍未能平復,連日不絕上漲,早市二四〇〇〇〇,午市二六〇〇〇〇,繼續報升,最高價二六八〇〇〇,最低價二三七〇〇〇,晚市在二六〇〇〇〇之間上落。

本市度量衡 公用局將限期改用新制

【本市訊】市公用局爲免使市民發生爭執起見,決于短期內劃一本市度量衡制度,[illegible]。

據悉:本市自發動以來,市制舊秤,而本市各商店已多年沿用,一時改用,殊屬困難,推行以爲求適合,舊制交易,完全推行,尚未盡適宜,[illegible]及方法,該局爲求迅速,力致所成制度,經已擬具具體辦法,(一)各商店之舊制度量衡器具,一律沒收銷毀;(二)飭令各度量衡製造商店,不得新製出售舊制度量衡器具,違則嚴爲處分,開列該項辦法,一俟核准公佈。

萬元新鈔 發行兩種

【上海訊】昨日市場論傳,國行已發行萬元大鈔之樣本,此種鈔劵之影印圖樣,[illegible]。國行負責人:並稱中國銀行[illegible]萬元新鈔兩種,[illegible]。

米價續漲

昨每担續昇五萬元 各地谷米來源疏渴

【專訊】昨日糧食市場管理處,批發成交活躍,米價猛漲五萬元一担,受金融風潮刺激,外圍走私猖狂,來源疏銷,東欄到谷廿餘萬斤,湘米卸卡抛放有八百包,早朴成四十五萬元,執貨主祇放半數,狂暴漲,管理處不能不限定價目,不准超越常軌,漲勢稍戢,場內登記交易有米四十三百五十四包又八十五百斤,谷二千九百三十八袋又十三萬五千市斤,零售限價隨勢提高,包括運費潤利在內,齊眉米不得超過五十九萬〇六百元,絲苗米五十八萬五千二百元,銀粘米五十八萬元,雪米五十六萬四千元,新興白米五十七萬四千元,七担種米五十六萬四千元,機米,早米五十五萬元,二日共漲十萬元一担云。(商)

平抑本市糧價 核准拋售賦穀

【本市訊】省田糧處長黃乘頗以日來糧食陡發生重大變動,影響民生至巨,並除緊急處理,昨(廿五)日特謁見宋主席,以爲調節目前需求,亟須乘時拋放賦谷,即予核准,并面諭黃處長從速動本省糧上漲,外購米,以免發生糧荒,影響糧價。

出口油活躍 食油續上升

【專訊】昨日金融波動,市場物價一致昇騰,商場買賣反覺沉靜,對成交之時,息價格不同,一般之故,食油在多數退盆之候,農村秋收,鄉。

今日警局調查零售米價 三機關將清查全市存粮

【專訊】省市當局爲安定糧價,防止囤積操縱米食起見,定今(廿六)日由市警察局分令各分局派出員警,調查市內各零售店米價,明(廿七)日由省田糧處市政府糧食部市場管理處聯同清查全市批發糧商存糧數目云。

物價波動大 成盤量反疏

【專訊】昨日物價漲風,再接再厲,滬匯南流,銀根鬆弛,資金轉眼,價格,商場買賣,見多水盆,不同成交,一片沉靜之勢,反映市面,事關執貨主叫價過高,一般外客,方才落手,看定市道,以故各行商品,採辦,按價高而爲市。(商)

金出七四〇〇〇〇,入七二〇〇〇〇,英鎊出二二八〇〇〇〇,入二二〇〇〇〇。又本市中國銀行支付僑滙價,照外滙市價買入價,至買入外埠滙票,美港幣一一三七三〇,英鎊二二〇八九〇〇。

外滙昨提高 市價

【專訊】昨日銀行指定外滙市價提升,港幣出一四二〇〇〇,入一三八〇〇〇,美[illegible]。

物價上昇 鹽市反降

【專訊】昨市面物價普遍上漲,鹽市向下游,蓋因銷路北扭,市面交投以運輸方面勢力[illegible],成交三扒五十五萬元,五册按五十八萬元,沙白按五册,石稔[illegible],絕鮮淡沙[illegible]。(商)

由澳門廣東銀行代辦 石岐進口商登記

【專訊】輸出入管理委員會華南分會,頃爲便利石岐進口商申請登記起見,特委託澳門廣東銀行代辦,該地進口商,可就近在澳申請登記,不必來廣州辦理云。

萬元一埕,出口油類以港紙爲本位,水漲船高,桐油成二百六十萬元,茶油成一百廿十萬元,北江仁成一百二十八萬元,各榨廠二百册八萬元,本所繳付生油比前續升十,[illegible]土產亦隨攀醒云。(商)

紗布價格 一致激揚

【專訊】紗花布疋市情猛漲,上海來電報升十二,港強力牽扯,中紡公司又配售,調劑時期,畸形突醒,萬五元新紀錄,比前廿十五創新萬一扎,十月漲十萬元,金城紗亦攀八,六萬元二支銀十,紗成一百一十六萬元,各嘜布一定亦漲十,元一百十二磅,細布成一百十五萬元,美亭藍布成二百二十萬元,活躍,港滙價昂,外銷五强云。約漲百分之十。(商)

田定菴 昨經港返穗

【專訊】輸出入管理委員會華南分會副主任委員田定菴,昨(廿五)日由滬乘機飛抵香港,下午三時許乘車來穗。

牲口出口暢 價格續上揚

【專訊】各江大猪來源量少,出口力勁,港滙高,市價上升,昨日肉類市場管理處對於限價評定如下:生猪每市斤一百七十元,猪肉每市斤一百五十一元,萬五千五百元,猪肉牛一萬八千元,鯇魚一萬一千六百元,大鯇魚一萬一千元,鰱魚九千六百元,鯇魚萬〇五百元,糧價高,後有來源疏,極爲堅挺。(商)

各行商情表

十一月廿五

下列物價法幣本位計算

穀米類 (改用市斤計)

齊眉米上	五十九萬元
洋粘米上	五十六萬元
西粘米	五十四萬元
絲苗米上	五十六萬元
七擔種米上	五十四萬元
新興白米上	五十四萬元
潟早米	四十五萬元
大糯米上	六十五萬元
油粘米上	五十五萬五
七擔谷	卌五萬七
秋香谷	卌五
絲苗谷上	卌六 五

油麵類

十擔生油	八十七萬元
新灣生油上	八十五萬五
北江生油新	八十萬元
菜子油	二百卌八萬元
桐油桶庄	二百六十萬元
十擔生雨	五十萬元
灣生雨	四十八萬五
大豆餅雨	四十二萬元
東江茶雨按	卌五萬元
月嘜田料一百	〇五萬元

鹽類 (包稅計)

沙扒上	卌八萬元
油尾	卌九萬元
稔白	卌五元
烏石上成	廿五 五
三了	三拾九 五

糖麵類

榴花牌粗砂	二百十四萬
五羊砂	二百十六萬
順德片糖新	九十八萬元
順德糖粉	八十八萬元
百五磅散麵	八十五萬元
爲雲年麵	八十八萬元
兵船麵滬庄	八十八萬元
旭日麵	八十五萬元

豆類

九龍黃上	六十七萬元
新漢年黃	五十二萬元
南寧珠黃大	六十八萬元
北江綠豆上	五十八萬元
西江眉豆上	五拾九萬元
漢口烏豆	六十二萬元
天河珠黃	六十六萬元
西江青豆	五十二萬元
北江紅豆新	七十萬元
西江竹豆新	四十萬元

火柴類 (包箱稅計)

勝利牌	四十二萬元
戰馬牌	四十三萬元
如猴牌	五十二萬元
游泳牌	四十六萬元
三仙牌	四十五萬元

洋紙類

歐美書紙中磅	五萬八
又80磅另稅	四萬五
杰鷄皮每磅	四萬五
歐洲新聞另稅	百二十萬
白報紙拍面	七十五萬
白打字紙拍	七十五萬
二號紙	一百廿五萬
油臘紙上	一百廿五萬
玻璃紙拍	六百十五萬
烟仔紙餅庄	六十七萬

土紙類

福建玉扣	(上貨)
特號長樂	卅四萬元
二號水綠	廿九萬元
龍南東庄新	一百廿六萬
南雄東庄	三手一百九十二萬
興印頁尖	五十四萬元
和平東庄上	一百萬元
貝嶺中包新	十四萬元
長江頁信二印	百六十八萬
長江草紙四印	九十五萬
城口南扣花雀	十三萬五
大坪京文新料	百三十萬
南雄玉扣飛機	十九萬八
丁班重桶新上	四十二萬
南山京文中山	百〇五萬
樂字烟紙	三百十五萬
太字烟紙	二百九十萬

紗綢布疋

十絲(兩計)	三〇五
茂昌陞桂香紗	百六十
永大綢	一百四十五
十支軍紗	七十九
廿支新金城	八十九
廿支特金城	八十九五
廿支正雙馬	八拾六三
廿支雙馬紗	九拾五
卅二支藍鳳	一百十五萬
卅二支銀月	一百十六萬
四十二支藍鳳	百冊五萬
永鶴細布	一百〇五萬
12磅細布	一百四十萬
七林藍布	一百二十萬
青島華機	一百二十萬
𠂇寶玉白布	一百三十萬
金木蘭布	一百卅五萬
慶豐烏布	一百四十萬
寶鄉細上	二百萬元

海產雜貨

二砂金錢水寶	百二十萬
二砂金龍水寶	百十萬一
二鷄金錢壽膽	五萬五
三骨針線袋	廿五元
三八雙子市	十三元七
18寸飛魚帽	九
先施牙膏上	三十五
同齡玉石香	七十五
和華樂皂	六十五
金鷄皂	九十五
正扒啄車線	十三萬五
飛輪牌車線	二百卅八萬
酒桃黑車線	一百六六萬

華洋雜貨

上白花士令	二萬八十
黑桶花士令	一萬六
月嘜哥士的	四百萬
馬加炮梳打	二百七萬
星州椰油	二百六五萬
規槽漆	一百八萬
月石粒成	一百八十萬
梘牛油按	二百五十萬
火酒成	一百八十五萬
百磅硫化	五百十萬
硫化青黑桶	二百十萬
三城牛漂粉	二百十萬
土叨片新貨	一千二百萬
一城金粉	一千一百萬
紅丹有說	一百卌萬
白兀羔	卌六萬元
白石羔	廿八萬元
楊梅珠	二萬六千
硫酸	四萬元

工業原料

石蠟	四萬五
太平蝦	七百八十萬
大地魚	一千五百萬
新尤魚	五百十萬
外山蠔豉	四千二百萬
元貝	[illegible]
行發菜	九百八十萬
西施白椒另稅	六百二十萬
新金栄千上	二百〇五萬
土生粉	八拾萬元
西雲耳	五百二拾萬元
西栗子	一百三十萬元
長沙絲	一百四十萬元
沙井新蠔	二百四十萬
北新香信	二百五十萬
西花菇	六千三百萬
漢口白果	六十四萬元
三個九頭蝦	四拾一萬

燃料類

原牌黃電油	四百五十萬
亞加侖散電油	二百八十萬
美啤桶火水	四百六十萬
亞加侖散水	三百八十萬
美罐火水	四十五萬
美茶色油渣	一千四百五十萬
美黑油渣	九百六十萬
本木桶白蠟	四百五十萬

市長答允儘速解決

市中上校教職員欠薪案

市長親筆批示

【專訊】市立中學及上校各校教職員,生活艱苦,數額又支不足,出納待於籌償,市政府未能照數撥發欠薪,而自應照當局籌撥,及教職員十一月份以後新薪,中央未能撥款,廣州市長向中央借款救濟,[illegible]各教職員代表,經向市長陳情,市長已允儘速解決,即親筆批示:原文如下:[illegible]。

教員昨開會 決議三項

【專訊】市立各校教職員以市長未能補發十月十一月份積薪,一月份新薪,及新津[illegible],(二)[illegible],(三)各校推出代表[illegible]。

寶猷杯籃球昨日戰情

知用黑龍克廣中 市一中紅挫興華

【專訊】寶猷杯籃球比賽,昨日兩場,知用黑龍隊對廣中,經過激烈搏鬥,結果黑龍以十八比十三勝廣中,第二場市一中紅對興華,[illegible],結果市一中紅勝。

南海教育 視察興波

【特訊】南海縣立佛山小學,[illegible]。

高信杯女籃球 今午兩場

【專訊】高信杯女子籃球比賽,今日下午[illegible]。

童軍總會聘 宋子文

【中央社訊】中國童子軍總會,[illegible]聘宋子文主席爲[illegible]。

湘師參觀團 昨已返湘

【中央社訊】湖南省立第三師範學校[illegible]參觀團[illegible],昨日返湘云。

省工職 停發公費

【本市訊】省立高級工業職業學校[illegible]。

南方商專 奉准開辦

【本市訊】本市私立南方商業專科學校[illegible]。

弑師案高院昨再公審

三學生難住了法官

一問三不知幾無從可問 最後宣佈再行定期公審

【專訊】南海(?)弑師案,廿四日高院再庭審,[illegible]。

[illegible]

花柳疑瘋注意

血毒惡癖救星

惟聖醫格克博士發明

奧卡純藥片

方能根治本癒永不復發

面耳紅熱 肌膚癢爛
虫行蟻走 眉髮易脫
皮肉浮腫 紅斑麻痺
等狀形似瘋毒不論血毒惡癖發生花柳傳染或類瘋惡癖所致皆保証全癒因此藥經醫界嘉許各國大醫院實驗治癒已達千萬人
至花柳發生之疳疔橫痃杜果骨痛等病更能一掃無遺

增價 貨價急漲 十二月一日起每盒 十一萬元

改早

各大藥房均有

用藥指南

盤尼西林及蘇化太先等藥可治白濁但絕不能治血毒惡癖疑以毒梅毒各症故患此數疾者奥卡純爲獨一無二之救星

奧卡純 藥片原裝縮小圖樣

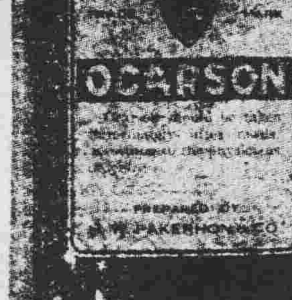

台灣航業公司

穗基線

十一月廿六日抵穗
十二月一日清關
十二月二日直駛基隆

高雄輪

載重六千噸 時速十四里

承接基隆客貨

代理處 中國旅行社

貨運部太平南路十四號電話一六三五四
客運部長堤永安堂大廈電話一六四六三

父母助手 孩子良友

唐拾義疳積散。味美易服。孩子歡迎。功能消積除蟲。和胃解鬱。許多父母常賴之而使孩子壯胖。君家小孩。倘有面黃肌瘦。性躁胃呆。挖鼻磨牙。肚痛肛癢。種種疳積症象。宜速與服此散。恢復其天眞活潑之健康也。

△本埠藥房均有代售▽

廣州市下九路唐拾義藥廠發行

嚴衛頤醫師

專醫肺病咳血心病內科

X光照驗肺心腸胃內臟

特長人工氣胸手術紫外光電療機顯微鏡均備 時間九時至十二時二時至五時禮拜下午休息

醫所太平南路五十四號電話一六九三七

聯成營造廠復業啓事

本廠前領有工務局登記甲字第三零一號建築店註冊准證乙紙向在萬福路第二十號二樓營業現復員返市并遷址西湖路第八十號二樓恢復營業仍由本人出任經理特登報聲明 顧永鑑

買屋聲明

本堂遇中買受關榮基自置屋業一間坐落本市大東門秀十街門牌六十一號坐西向東深濶四至均照原契上蓋連地一切自擋門窗間格皆全經交定立帖定期十二月廿二日交易如有來歷不明轇轕不清希於交易前與賣主關榮基理妥一經交易概與本堂無涉特此聲明 楊事功堂啓

買田聲明

本堂遇中買受番禺南山保鄉鄺承綿堂子孫鄺超鄺玲等遺下嘗業土名中山縣烏州北新圍又名鳥洲側沙圍田一號共稅一百畝今經交定立帖准於十二月三日立契交易該田如有典揭與華洋轇轕手續未清等情期前請即向賣主理妥一經交易後概與買主無涉除標貼外特此聲明以免後論此佈 健全堂啓

囍 訂婚啓事

我倆情投意合經家長同意於國曆十一月廿六日農曆十月十四日在穗舉行訂婚謹此敬告諸親友

李德樹 張少英 同啓

訂婚啓事

曾文治 葉碧青

我倆徵得雙方家長同意經于卅六年十一月廿三日在穗舉行訂婚禮特此敬告諸親友

結婚啓事

我倆情投意合願結爲終身伴侶經得雙方家長同意謹定於國曆十一月二十四日在穗舉行結婚典禮節約期間一切從簡特此敬告諸親友

潘錫洪 李鳳瓊 同啓

囍

謹詹國曆十一月二十四日農曆十月十二日爲五弟玉驎長女潔萍舉行結婚特此敬告諸親友

陳玉麟 陳介民 鞠躬

火流

化裝術發微

河方

據說，西施生來醜的，東施看見鄰家的西施病到捧着心兒喊痛，但別人還一勁兒讚美着，她想，還大概可以減少一些醜狀吧。她便也捧心顰蹙起來，却不知更加難看。東施生於三千年前，大概那時候化妝術還不昌明，所以才成爲失敗者。如果是在二十世紀，那麼她大可以請教一些美容專家，怎樣把扁鼻加高，雀斑填滿，曲線加深，自然可以美得多。更穿上流行的時裝，如玻璃絲襪，高跟鞋，美國的舞衣之類，再熨上髮，當成爲一個「密司弗拖」，揉也揉所以要掩蓋現代美人，唇膏了。得化裝，醜是不難的，只要會〔……〕

[illegible]

口號之類

丁昔

「口號」兩字，顧名思義，好像必得從口裏喊出來才對；其實，却並不盡然。喊口號〔……〕

[illegible]

大牛列傳（58）

老弓

[illegible]

珠海明月

（668）

第十回　倚棹橋虹飛車皮月　醜猶羞綠碎青山

[illegible]

讀報雜抄

緊急措施

父：你爲何把窗戶關閉？
子：隔鄰大火了。
父：我們不要燒死嗎？快些逃命才是啊！
子：這不過是臨時緊急措施的方法。（明中）

鼠輩

上海江海關警鈴爲鼠輩擾動，而因驚動警察，立刻前往查看，只不知目前這個鼠輩橫行的社會，爲什麼永遠引不來警察先生？

幸福？

四川萬縣農婦一胎五子，假若這五子全部落地即死，你能說不是她的幸福？

保險

公務員老病死皆有保險，惟缺「生」字，本來生養是很難逆料的，但老病死又有誰心甘情願？如果這種保險最能使「五子登科」，一最少還能找像那位「四川農婦」的人來做顧〔……〕

飛行堡壘隊

滬警局組織飛行堡壘隊，專司特殊事件，我建議國防部成立〔……〕專對付奸商，不然，〔……〕（黃仁）

耳鼻喉
專科醫師
麥嘯皋
豐寧路太平戲院對面
電話六一六六一號

風行四十餘年之備急良藥
必得勝丹
治疴嘔　止肚痛　排瘴疫　助消化　解口渴　香口氣

凌天一
女醫
何勵芳
專脫
痔漏
不用針刀　不用線扎　照常工作　外敷藥膏　連根自脫　永不復發
已脫出的痔漏數百瓶陳列本所舖面任人參考
特製痔漏膏
醫務所　十八甫南一壹三號　下九路一三六號

肺癆痊愈鐵證
揚氏肺癆時之形態　服肺癆愈後之豐滿　X光鏡下肺癆照片

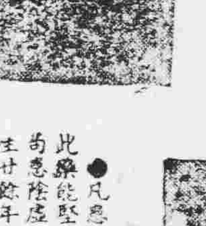

揚氏來函

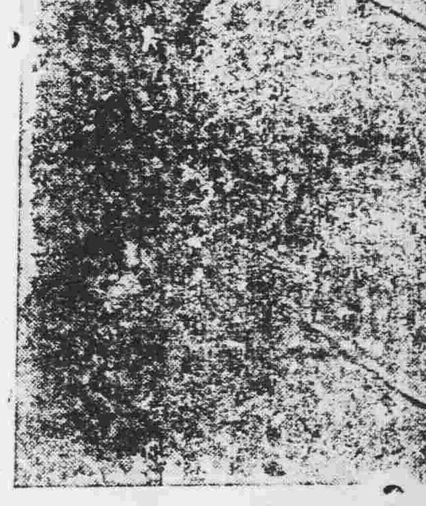

凡患肺癆咳血陰虛內傷者服此膠便有無限生機，此藥能堅固肺體，能完好肺傷，已成癆者能愈之，未成癆者能防範〔……〕
廣州杉木欄七十七號江伯昭醫生創製　各藥房均售

生鐵肺膠
經驗治症
提防成癆之治症
（注意）

廣東老牌
郭芝良
四大良藥
肥兒芝良餅　能治小兒百病專藥
青梅精　止痛退熱功效快捷
芝良眼藥　諸般眼疾一滴光明
陸百陸藥膏　皮膚爛肉晚搽朝好
粵行：光復中路七十二號　電話：一〇九八一　電報掛號：〇〇〇七九

政府褒揚　獎狀　正十字　世人推重
頒發證明有蔣委員長獎狀爲正貨。
·救人千萬·活命無算·
老牌良藥
正十字油冰
主治：中風中痰，霍亂抽筋，疴嘔肚痛，絞腸痧等，時疫急症。
永泰正十字冰·係以正十字油製鍊而成　功用相同。跌打刀傷。止血止痛第一。
治病救急良藥
居家旅行珍品
四十年老牌
永泰正十字油公司
廣州一德路

廣東老牌
黃寶善
退熱散　消積散　止痛丹　止咳丹

治瘧良方
梁培基發冷丸
梁培基發冷丸爲廣東老牌治瘧良藥問世四十餘年功效卓著久爲用者稱許舉凡一切新舊瘧疾無論先寒後熱先熱後寒或寒熱往來按時發作服之均愈〔……〕誠居家遠行不可少之品也各藥房均售
廣州市長樂路梁培基藥行啓

醫師
吳強華
老手專治
花柳　白濁　包皮
女醫李超凡專理婦科月經不孕經痛白帶
醫務所太平南路五二號二樓電話：一五八三五號

鄭安之
快靈丹
止痛退熱　消滯去濕
總行　廣州十八甫　分行　香港永樂街

醫師
任警魂　王道戒煙　七天斷癮　絕無痛苦
本醫師戒烟經三十年之經驗戒除烟患者達十餘萬人戒時絕無痛苦戒後見烟生厭永不發〔……〕保証康健　醫務院一德西路四百四十四號電話一四四三三　留醫院太平南路八十八號

特製
補腎丸
黃鳳泉臨症卅餘年醫治腎病遺精早洩
由香港遷廣州市海珠南路一六〇號二樓應診

黃金補丸
二十歲後腎虧多夢洩
四十歲後腎虧夜尿頻
凡男子破身早，犯手淫，多妻妾，攻伐傷身，或結婚後色慾過度，此爲二十歲後破壞身體之初期，乃常有遺精洩夢，精稀陽弱，人神不足，氣虛血少，腦弱善忘，脚瓜扯筋，孕育難成等，凡此症狀，即服黃金補丸二三樽。可有挽回頹勢，補充氣血，回復記憶，提振精神之效。
若四十歲後。身體失調於初期，而慾火熾盛，又難自禁，腎虧甜尿，百病叢生，如夜多小便，迎風流淚，精稀精冷，子嗣難成，便後返滴，腰骨刺痛，腎虧脚氣。任事無神。登高氣喘，多行脚軟，眼花眼矇，耳鳴耳聾，夜眠脚冷，氣血不足，風湧頭暈等，請服黃金補丸，便可除各病，返老還童之效。
黃金補丸服後，小便暢快，面色紅潤，神足精多，血旺腦聰。如遇妻室經淨行之，多能成孕。此丸補虛培腎，藥力甚強。久已風行社會。用者幸勿借其強意淫。又幸勿貪強多服。初起甜尿症服之見效。
黃金補丸凡藥店有代售
杉木欄唐人藥廠發行

首善的楷模
李勁秋

南京為我國首都，號稱首善之區，在政教各方面，要為全國各都市之楷模……

最近首都京報載：首都地方法院統計本年一至九月，收案共計一八四四件，中總數九千件，起案三二九起……

絞
歷史小品　陳代

韶關印象
旅途隨筆　寒流

樓（下）
王谷

花濺淚
夏芙紋著

第八回　舞起情懷含蓄樂；生來詭語謝花流水

（二五九）

梅臺花影
細柳著

（四四）

（未完）

邦友誠　梅毒、花柳、白濁、瘰癧、流涕、白喉及一切嚴重喉科痛症、針射、割症、鏡檢、電療

遺失證章啟事　敝人遺失廣州國營民衆……證章一枚……周濟民

新華・金聲　全市兩大權威影院　復員後首次携手聯映
美高梅豪華七彩　銷魂綺艷片
芙蓉春色
港譯「戲水鴛鴦」
愛斯達威廉絲（主演）　雲尊信（合演）
M-G-M's BIG SHOW! in TECHNICOLOR! THRILL OF A ROMANCE
新華下期「西方夜譚」　金聲下期「勝利之歌」

樂善（皇院）（即映）
香艷打鬥偵探巨片
三零三大劫案
後晚開演粵劇　日月星花錦繡劇團　大聯合
後晚選演香艷宮幃秘史
武則天
即日開始定座

粵劇泰斗★南國伶王
馬師曾
領導大羅天劇團
後晚移師西關大某戲院
白龍珠　陳燕棠　紅線女　何其麗　陶醒非　劉克宣　白劍郎　甘燕明
準名劇　是日獻出台　知音注意　預留佳座

太平戲院（即演）
享譽最盛☆人材最好
非凡响劇團
今天日演　相思十二年
循衆要求今晚重演必旺我班戲胆
秋墳
前晚演出一早滿座　今晚重演請早購票
何非凡唱秋墳原曲　繞樑三日值回票價
後晚本院開演　馬師曾

海珠（霸院）（即演）
到處奪標☆長壽猛班
龍鳳劇團
今天日演　多情義盜
今晚首演　大袍甲　瑰麗堂皇　宮幃秘史
多情宮主痴駙馬

遺失聲明　本人遺失國民身份證……

新新　七彩戲院
即映　七妙女郎

溫拿公司香艷奇情軍事巨片
神秘女郎　巴巴拉史丹域
蘭閨三鳳　THE GAY SISTERS　原名三姊妹

永漢　漢民北路　即日四場
蘭閨雛鳳一夕風流含苣蔻！棄夫暴富吞妻遺產奪嬌兒！

廣州戲院　即日映美高梅公司七彩歌舞片　齊格飛歌舞團　原名錦綉天堂
愛斯德威廉絲主演
Technicolor HIT! ZIEGFELD FOLLIES of 1946

中山戲園
電影皇帝　吳楚帆
三月杜鵑魂
龍鳳伶后　余麗珍
文武小生　麥炳榮
今天獨家獻映　宇宙公司大悲劇
龍鳳劇團猛改編

X光診斷　心肺病　關志雄醫師

治肺癆咳血　曾少琨醫生

專治小腸疝氣　前廣東省會公安局醫生　徐熾生

日本東京醫學士　謝卓深

產業權威　美美置業信託行　廣大路九號

新星戲院　即映　泰山血戰豹人・美

南關樂斯　即日四場首映
懷春少女
WARNERS' JOY SHOW Joyce REYNOLDS Robert HUTTON Ann HARDING Alan HALE

中華　萬事如意
SAN DIEGO I LOVE YOU
明天換映霍士巨片　西方夜譚

大華　今日獻演國片精華
青青河邊草
王丹鳳　嚴俊
同時加演　公審金碧輝
下期開演　北海美人魚

廣東留美同學會合作社
ARSA CO-OPT
專辦結婚典禮　雞尾酒會　立食會　叙食會　私人舞會　園遊會
理主師廚家名聘特一部食飲
各種讌會席費　100
下欄　20
10%小賬　10
其他什費　15
費免堂禮
每席全部費用　100
便尊隨悉辦外或內會
文德路39　電話12203

穗市大選昨開票
劉紀文得票最多
林苑文票數不弱亦可望當選
開票工作本月廿八日可完成

【專訊】國民大會代表選舉開票典禮，於昨（廿五）日上午八時四十五分，於市府禮堂舉行，出席者：廣州市長，選舉委員李機生、黃晃，內政部特派視察馬紹中，國民黨廣州地方法院代表醒，國民黨市黨部代表余遜，青年黨市黨部代表余成民社黨、市黨部代表蕭啟騏，市參議代表陳劍如，社會局年黨楊麓、陳羣，指導員易元兆、徐國康、陳耐志、楊錫洵、雪魏步秋榮，事務所主人隆重之典禮，但有三位穿禮服市民，並親自參加此神聖選舉，經已完成預期之成果，選舉前之準備及選舉時間，三日來之國大代表努力選舉，達其中不無小毛病，希望各位虛心檢討，同人之次選舉立委、監委時得更完滿之結果，由各監察人員來選訓示後分廿組開票，先開區域選票，詞畢，各位對於將來昌由各組長各領一箱，然後唱票、記數、填票，箱中全部檢出票箱一同被票疊暨數，共四十個，各投票所共得出票箱一百四十五個，繳回三百零五個，尚有四個選票文鄉於昨日前送回。者共三〇一個，其餘四個選票文鄉於昨日前送回。八十七個，劉紀文佔七一八一九票，林苑文（女）三七一五五票，胡文燦九九九七票，羅澤藩一六九八一二八八票，梁佩珩六三九票，崔龍文一一二四票，袁良騶一二八四票，票一九六八票，合計一四三。一六六票，本日第一組開揭第一票爲羅昌第二票劉紀文，第一票原定本月底完成開票工作，照昨日之工作進度預算，廿八日即可完成。

收集之投票箱

雷鴻堃發表
大選觀感

又記者叩詢雷鴻堃對於此次大選之觀感，主任鍾雷稱：第一，此次選舉市民情緒一致熱烈，未能自動自發，同時組織未夠健全，未能做到自由投票，點對保甲工作，作爲試金石，全與否可從此次得第二選舉；各投票所之佈置，原本中國有史以來之第一次大選舉，雖然盡力鋪張，限於金錢，未如理想，但地方環境，三點：此次選舉乃行之於史無前例，一課，亦大選工作是到達憲法之第一步，多、趣：本人亦聯動困難，但分別教育自動工作，此種激動民主的精神，其有使個人自發之於民衆政治，實爲普選之員義小民，均了解此次普選之重，以太平、珠江北、靖海五區成績最佳。（體）

市府禮堂開選舉票情形
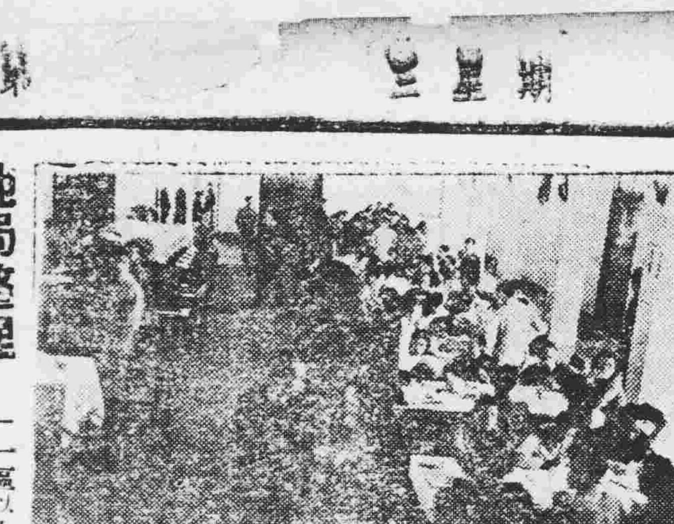
駱傑興攝

地局整理市郊地籍

【本市訊】市地政局爲整理市郊各區地籍，以利劃分鄉村，特（四）年前將市郊……（一區以上爲地段），戰前各業戶曾依法聲請登記，領有權狀，經確定業權。惟在淪陷期間，市郊一區地段冊籍已散失，現擬收復各區……

穗商界昨決議組織
商民自衞隊
名額千名　槍枝借用　經費自籌

以協助警力不逮，保障市面治安爲宗旨，（一）由商民公推若干人組織委員會負責。（二）之組訓、指揮及經費之籌措與管理事宜，（三）暫定隊員名額爲一千名，按區範圍，隊員設隊部，（四）隊員徵集：先向各商店徵求，（五）顧問參加者，不足時再向各商店抽調，（六）槍枝，長槍則向政府借用，短槍則由商店自籌，（七）所需經費由商民負責，經費問題至詳細組織辦法，則推定何信泉、梁發、陳志賢、霍光、余東泉等七人負責起草，俟再召開大會討論。（會）

【專訊】市商會協助政府維持冬防治安，發動組織商民自衞武力，昨（廿五）日下午三時於商會召集所屬各業同業公會舉行座談會，出席工商店員數十餘人，由主席張惠長報告召開各業主持人到會商討組織商民自衞隊，即席決定組織辦法如下：

時土地登記規則
條第二款之規定，類土地應於完成登記後一個月內，測量土地登記，自本月廿五日起至十二月廿四日止，爲第十三區（北郊）、第十一區等鄉各鄉村，即第一、第十四區（南郊）各鄉人民……（由此並辦理登記，應依照收件辦理……

河南鳳凰崗
昨晚大火
失慎燃及炸藥爆炸
焚斃四人全身焦黑

【專訊】河南鳳凰崗昨（廿五）日下午五時許發生火警，焚斃男女四人慘案，聞訊者悉赴洪德分局。據調查者得悉起火地點爲工廠內，安、吉、火藥於五號，因製造炮竹、紙品，人不愼發生火警，釀成慘禍，詳情如下：

炸，該店司理曾煜（卅四歲，番禺人），現與家人同居二樓，以紙爲炮年關在即，購紙品批製炮竹供日夜趕製，惟不慎於昨（廿五）日下午工廠內有男女工十人，不知如何失愼，所製成之爆竹紙炮，突然起火，已正當開工時，即發生火警，延及炸藥，爆炸頻生，火勢猛烈，延燒隔壁，緊急搶救，始將火救熄，計焚燬該號鄰近及一女工四十餘元，損失約百餘萬元，計有李秀英（十五歲，番禺人），二歲司理之女，燒斃三人一爲鏡（十二歲），海南（十三歲），至全身焦黑，如炭，均被燒斃，已由洪德分局派員，並騐屍，法院候驗，是次曾司理核辦。（社）

市婦嬰院推廣業務

【中央社訊】市立婦嬰保健院，復創設於市內六榕路，唯一婦嬰保健機構，並辦理市內科保健、產前檢查等業務，來院求診者康健，接生、康健、接種、產前檢視、健康訪問、住院、預防、普遍……

火柴廠
廿餘家停工
因原料缺乏

【本市訊】本市火柴業務甚爲蓬勃，光復後，柴小工業設立如雨後春筍，柴廠近年內受舶來品影響，而同時所需原料來源，輸入限制過嚴，各項貨價紛紛上漲，不合化計廿餘工廠倒閉，現正柴業同業公會，先後呼籲救濟女工人數千人失業，男……

關永基被控騙婚
不予起訴

【專訊】女子梅麗霞，前因與關永基訂婚，婚後，因不履行婚約，致使梅女因而自殺，幸獲遇救，其家人以詐欺騙婚罪向法院起訴，該案檢察官於昨（廿五日）提起公訴……

復員後，本市衞生局增加從新整理，除已將內部藥物器材，充實增設病床位外，定十二月一日起，凡市區內地方，不論遠近，一律應請出外接生，以利市民。

石牌炸彈案
實轟斃六人
警所昨拘獲兩疑匪

【專訊】石牌鄉前大崗地方之空窯廿五日晨三時許，前（廿四）油庫，發生爆炸案，當堂轟斃六人，保被匪潛入一事，當時各方人員調查，徒池勝等六匪欲以炸彈一枚，將該庫壞之，黃色炸藥，五枚得重取利，證因用無法引起，以然不落，後發生震動開將其黃董事，遂獲炸彈後，以爲事石碑傷番禺人，當時延勝自首，另匪保匪長徒事不少（卅二歲），之請法中，經調查結果，於法及延騐，命派旋員醫治，當即交法辦理，並以姓名待其親屬列名戶號，現住沙河，依據該所已將廿五日石碑偵獲嫌犯……因駐……

李宏清經屢傳被告，均不見到，惟所控亦僅憑告訴人，並無其他證據，故依法應予以不起訴。（法）

下月起上下九路
禁行人力貨車

【專訊】市府以上下九路，第十甫、實華路一帶路面狹窄，而交通擁塞，特規定自十二月一日起，上下九路，抑亦有礙，多不加以限制，不獨交通擁塞，所有兩輪貨車由實華路口一段，南向轉北行駛，准由長壽西至長壽東路，一段祇准向東行駛，長壽西路口上下九路祇准由實華路、第十甫至實華路，下午十時以前一段，每日上午十時以後至下午十時以前，不准行駛，以利交通而保安全。（體）

捷訊傳至縣民稱慶
被靈山警隊擊斃
南路匪首梁振威

【靈山專訊】據密報，陳縣長曼熹，南路共匪司令梁振威，邊區人民愛國自衞隊，縱萬山梁木山寶……（略）……

省參會定期
招待各團體

【本市訊】廣東省參議會第一屆第三次大會，業經定期十二月一日舉行，茲定本月廿八日下午三時，在南堤二馬路該會招待各民衆團體代表，廿九日下午三時招待新聞記者，並自廿八日起，接受人民建議請願事項。

（十九歲番禺人）不陸，鄧相昨日下午四時許，在大鏡樓碼頭落艇之際，海陳竟正當艇泊岸之際，陳竟將鄧推下河中，不致溺斃，七十餘斤，旁人救起，但已損失廿受傷，論罪，陳扭陳赴分局理，失，控其殺人未遂，將陳則自願賠償損失，但鄧不允，分局解辦。（社）

陳沛電告
廿八返穗

【本市訊】警保處前任處長陳沛電告自湛江定本月廿八日親自主理交代返穗，該處各科室正忙於準備事宜，至人事方面，主管人員，刻未有更調消息。

港府向我外部交涉
收回被日佔用車卡
并送還前扣我方利益港幣二十五萬

【專訊】香港政府以廣九路英段內機車卡車，于戰時爲日寇掠奪，轉駛于華段以內各鐵路，遂少於九路英段之機車卡，租以值作收將九路英段內各鐵路，扣去港幣二十五萬元，英方據理力爭，以時項機車屬英方路局車卡，此項日寇劫奪之車，當屬我交負責，並須退還前扣港幣二十五萬元，我英段當局已收到，（廿五）日，經九段之和，當我方亦以此理將去之英段交還，向我外交部交涉，請將該路局機車卡交還，聞英方已於上月二十五日將已五百二十六萬元（廣九路交通部轉粵路，正式向港幣……以上）並謂已……原屬英段現用之機車卡……（將）

中港財政協定
。仍在談判中。

【香港廿五日中央社電】中央銀行代表余英機向中央社記者稱：中港財政協定，現仍在談判中，政府將國與香港同意後，則將批准，最後據悉，香港當局於雙方均表同意後將簽字，港方已將中央銀行抵士借款十四日一簽署之「談判稱一羅傑士」行中，在進行之技術細節方面，仍判之技術細節，各點均將獲得合理解決，余氏認爲香港問題……

各縣員役
價領公糧
折價標準

【華南社訊】頃悉省府規定，現任各縣市局員役，於自十一月份起，價領糧食，以每市石穀五四，〇〇〇元計算，如市價低於五四，〇〇〇元時，仍照市價辦理。

政府甚有誠意，且甚願與我國當局合作，肅清香港與我國沿海港口間之走私活動，香港政府已聲稱：凡離港赴取引證稱，必須領得香港政府發之簽證，並應獲得有關當局之最近報導，事實根據，傳之協定，本身與正事俱爲謠言。

圖說：匪首梁振威尸首，右爲首級，乃其打手，匪司令梁振威之首級等，在靈山縣城示衆兩日。

貝安加譚案
昨宣判無罪
貝氏郵電雙親免懸念

【專訊】羈押近兩年之女漢奸貝安加譚案，日前經審結，於昨（廿五）日下午四時宣判，特刑庭長吳……宣告判決，貝安加譚無罪，被告於訊問時穿灰黑絨衫，安加譚格子高宣法庭，貝氏笑顏逐開，即發高跟鞋，玻璃黑褲，黑皮云云，貝安加譚主文：判決無罪。與一般漢奸罪嫌，並無證據，同之被控檢察官依法將檢察官同意上訴，但須俟判決書送達後，……

文，乃貝安加譚笑逐顏開，即並對其父母親長電謝，及知悉判決書送達後，稱不意在其丈夫譚超留港春，訊。（法）

詹寶光太夫人
昨晨逝世

【本市訊】前樂昌縣長詹寶光之母嚴太夫人，病於昨（廿五）日晨一時逝世，定今（廿六）日午十時假東川路福壽莊大殮，並於廿七日下午六時舉行，享壽六十七歲。

歐陽駒將飛京
請示政費問題

【博愛社訊】市長歐陽駒昨晤記者稱：本人即將飛京，請示關於補助本市政費問題，最近當局對本市財政極爲關心，又本市政費不敷甚鉅，數目已達百餘億，收入不敷，物價上漲，金融之困難，以致開支不數之事實，對於穗市財政問題，中央已允研究，將予以特殊補助，惟具體辦法，則須赴京與中央各部會商，始能解決。今年度預算以內之不敷，則由市府自行籌措。歐陽市長主持市政，務不陷於困境。

經選次票傳被告等來，穗偵訊，均因罪情移，不敢到案，昨特依法提起公訴，庭審理。（法）

徐柏園昨抵穗
此行係應宋主席之邀
研究粵財政金融問題

【本市訊】財政部次長徐柏園，應省府宋主席電邀，昨（廿五）日由京飛港，即日下午轉車抵穗，此行研究本省財政金融問題，代表宋主席往車站歡迎，財政廳長胡善恆，初晚赴宋主席官邸，又徐氏將暫留，歸期未悉。

殺人未遂
蔗販被人推落水　艇家願自賠損失

【專訊】蔗販鄧四（三十歲，番禺人），住黃沙，與大基頭艇家陳廣……

與大基頭艇家

昨被起公訴
謝安等殺人案

【專訊】南海縣官窯鄉澎邊村謝安等十四名，被控於前月十七日，因買柴秧以竹棍毆斃何應德，慘案地檢院檢察官，派員往騐，李宏清屍體，前何榮，梁景初遭受重傷……

社團消息

△全國美術會理事長張道藩，中華會分會長……美術天、梁、邱林等五人爲籌備委員，即日尋覓會址開始籌備。
△殯儀業工友被迫停工一案，經雙方團體與舞廳業聯誼會、工業經簽定協約，決先解散，舞廳工友華美、厦工於今（廿六）日復工。
△市鐘錶業因要求增加工資，發生勞資爭議，經社會局調處不決，現再定今（廿六）日下午三時召集兩方代表調處。
△市油漆牌匾商業同業公會，定本月廿九日下午三時在中華中路假泰酒家舉行新選理監事就職典禮。
△市醫科校友會慶祝母校四十五週年校慶，假中華酒家記，並屆理監事。
△市配鹽工會前向資方提出改善待遇，昨（廿五）經雙方協解決，第一船工作每市担規定國幣四百五十萬元。

陽春縣人士
歡迎鄧飛鵬

【本市訊】陽春縣旅省人士李鴻、吳瑤、莫華、林可、陳培、鄧飛鵬等，於昨（廿五）日下午六時，假北京路酒家叙餐，歡迎新任該縣縣長鄧飛鵬，由各界人士在席間致詞，至暮始散。

省府通令各縣
取締非法勒收路租

【本市訊】省府以最近各地公路交通，車站任意勒收路租，時有發生，特令各縣嚴加取締，以後如非法勒收，准由告發，嚴予懲辦，並通令各縣知照。

財廳新派
職員一批

【本市訊】省府財政廳昨新派職員一批：沈鈞、麥健生，代理主任秘書陳昌五，第一科長李志成，第四科長（兼）梁津，第三科長陳孟堅，又第一科長嚴鈞，原任第四科長梁津，已轉任廣東省銀行稽核。

作請示中央撥補本市政費。

佛山深夜
發生虛驚

【南海專訊】佛山自當局施行冬防後，月來治安漸佳，迭次發生劫案，惟已稍爲歛跡，即施行普遍戒嚴及嚴禁燃放炮竹，於昨（廿四）日十時許，佛山南方突有隆隆之聲，似炮聲及卜卜之聲，類似槍聲，當局聞訊，即飭令警察局特務隊等出動，詎悉是專署刑事中隊照前往，七八一餘人搜索，時尾大隊至禮堂方向前進，始發現實因某姓迎娶，放土炮及電光炮竹，至此乃知一場虛驚。

平洲兩貨艇被劫
警保處限令破案

【南海專訊】順德淋山鄉仙涌記街艇頭（船主朱波）……於本年八月十七日由省城開往仙涌，途經南海平洲，突被匪徒搶劫，該艇所載貨物，被匪徒將仙涌和記糖廠付……

南海嚴禁來往沙溪電船

【南海專訊】南海縣府及經省航政局，以南海沙溪地，自稀人……，近來……電船……（略）……

賭該地後，該縣府據報聚集黃沙之多，七八艘航行，據廣州賭徒所設，有府公署……

連平股匪百餘
圍攻田蓆鄉鄭家
被團隊斃六人傷多人

【連平通訊】本月七日晨，股匪約百餘人，由匪首鄭大東率領，竄擾機槍四挺，進攻田蓆鄉鄭家門，葉雄等率衆抵抗，攻擊，房屋被炸毀二間，並搶掠一空……

六兩保團隊集力反擊，該匪斃六名，傷多人，匪徒狼狽逃竄，據報……

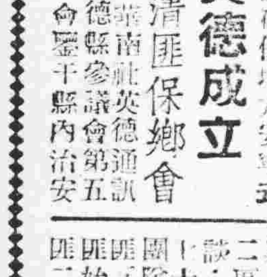

瓊西區指揮所派隊
圍剿白沙土匪
傷斃匪百餘獲槍廿餘枝
殘匪已向各方逃竄

【海口通訊】圍攻白沙之匪，經我西區指揮所派保六總隊一個大隊，儋縣自衞第二大隊，於本月六日馳援，派連日激戰，斃傷匪百餘人，擄獲長短槍廿餘枝，其他戰利品甚多，收獲偉大，戰果後，殘匪於本月十二日，向各方逃竄。

高明召開
治安會議

【高明訊】縣府於本月五日召集全縣各鄉鎮長舉行治安會議，決議辦法：並頒發冬防實施辦法，村成立警察分區，設立警衞哨，負責維……

穗修理之電球一個及財物等，損失五百餘萬元，同時被劫，又財記街艇亦被劫，損失六百餘萬元，省警保處（廿三）日據報後，飭令南海縣警察局限期將案破獲，以肅匪氛。

增城專訊
鄉所警所加強戶籍登記
與團隊發生激戰
正果附近土匪剪徑

【增城專訊】十九日晨，在正果附近之汀塘間，有匪徒八名，劫去財物價值……

英德成立
清匪保鄉會

【華南社英德通訊】英德縣參議會第五次大會，以縣內治安……

南雄奸匪爭利
雙方發生大戰
翁源匪再圍攻保警隊

【南雄通訊】南雄縣首匪……

黃幹英
放棄競選

【蕉嶺通訊】競選國大代表之黃幹英……

清遠沙河火警
焚舖五間

【專訊】清遠沙河墟上街……

英德縣征兵員
途中遭匪慘殺
五名新兵亦被匪擄去

【英德通訊】……

和平增發
職員食穀
並與團警寒衣

【博愛社和平訊】和平縣政府……

尼姑淘古井
發現有白銀
買米濟貧民

【勝利社訊】……

廣州第一家
廣州大酒家
全部選用

茶
奇茗冠天下
蛉眼試綠華

陸羽盧仝　知音雅集　細試茶味　優劣分明

雙春兼閏月　今年喜事多　本酒家不惜巨資增設第二禮堂豪華偉麗金璧輝煌　各界宴客喜酌壽筵請祈留意　歡迎參觀

——南中國最有聲譽英記茶莊上等名茶

毒症專藥　主治男女
黃天雨
梅林仙
毒症膽
如不見効原銀奉回　倘藥悞人天誅地滅
每瓶六萬

通便素
平肝　健胃　清熱　輕瀉
各處有售